

ALLEGATO 1

FORMAT DI SUPPORTO SCREENING DI V.INC.A per Piani/Programmi/Progetti/Interventi/Attività – PROPONENTE	
Oggetto P/P/P/I/A:Lavori di Miglioramento della sicurezza del versante roccioso a monte del centro abitato – I° stralcio..
<p><input type="checkbox"/> Piano/Programma (definizione di cui all'art. 5, comma 1, lett e) del D.lgs. 152/06)</p> <p><input checked="" type="checkbox"/> Progetto/intervento (definizione di cui all'art. 5, comma 1, lett g) del D.lgs. 152/06)</p> <p>Il progetto/intervento, considerando anche il DM 52/2015, ricade nelle tipologie di cui agli Allegati II, IIbis, III e IV alla Parte Seconda del D.Lgs. 152/06 e s.m.i.*</p> <p><input checked="" type="checkbox"/> Si indicare quale tipologia:allegato IV.....</p> <p><input type="checkbox"/> No</p> <p>Il progetto/intervento è finanziato con risorse pubbliche?</p> <p><input checked="" type="checkbox"/> Si indicare quali risorse:Fondi comunitari.....</p> <p><input type="checkbox"/> No</p> <p>Il progetto/intervento è un'opera pubblica?</p> <p><input checked="" type="checkbox"/> Si</p> <p><input type="checkbox"/> No</p> <p><input type="checkbox"/> Attività (qualsiasi attività umana non rientrante nella definizione di progetto/intervento che possa avere relazione o interferenza con l'ecosistema naturale)</p> <p>*considerare anche le Linee Guida https://va.minambiente.it/it-IT/Comunicazione/DettaglioDirezione/1846 e altre eventuali Linee Guida dello stesso progetto Creiamo PA https://creiamopa.minambiente.it/index.php</p>	

ALLEGATO 1

Tipologia P/P/P/I/A:	<input type="checkbox"/> <i>Piani faunistici/piani ittici</i> <input type="checkbox"/> <i>Calendari venatori/ittici</i> <input type="checkbox"/> <i>Piani urbanistici/paesaggistici</i> <input type="checkbox"/> <i>Piani energetici/infrastrutturali</i> <input type="checkbox"/> <i>Altri piani o programmi.....</i> <input type="checkbox"/> <i>Ristrutturazione / manutenzione edifici DPR 380/2001</i> <input type="checkbox"/> <i>Realizzazione ex novo di strutture ed edifici</i> <input type="checkbox"/> <i>Manutenzione di opere civili ed infrastrutture esistenti</i> <input type="checkbox"/> <i>Manutenzione e sistemazione di fossi, canali, corsi d'acqua</i> <input type="checkbox"/> <i>Attività agricole</i> <input type="checkbox"/> <i>Attività forestali</i> <input type="checkbox"/> <i>Manifestazioni motoristiche, ciclistiche, gare cinofile, eventi sportivi, sagre e/o spettacoli pirotecnici, eventi/riprese cinematografiche e spot pubblicitari etc.</i> <input checked="" type="checkbox"/> <i>Altro (specificare) ...Messa in sicurezza di versante roccioso</i>					
	Proponente:COMUNE DI MONTEFORTE CILENTO.....					
SEZIONE 1 - LOCALIZZAZIONE ED INQUADRAMENTO TERRITORIALE						
Regione:CAMPANIA..... Comune:Monteforte Cilento..... Prov.:SA..... Località/Frazione:Orto delle Castagne..... Indirizzo:				Contesto localizzativo <input type="checkbox"/> Centro urbano <input checked="" type="checkbox"/> Zona periurbana <input checked="" type="checkbox"/> Aree agricole <input type="checkbox"/> Aree industriali <input type="checkbox"/> Aree naturali <input type="checkbox"/>		
Particelle catastali: <i>(se utili e necessarie)</i>	Foglio 6					
	Area demaniale					
Coordinate geografiche: <i>(se utili e necessarie)</i>	LAT.	EST 2536798,44				
S.R.:	LONG.	NORD 4468396				
Nel caso di Piano o Programma , descrivere area di influenza e attuazione e tutte le altre informazioni pertinenti:						

ALLEGATO 1

SEZIONE 2 – LOCALIZZAZIONE P/P/P/I/A IN RELAZIONE AI SITI NATURA 2000			
SITI NATURA 2000			
pSIC	cod.	IT _ _ _ _ _	denominazione
		IT _ _ _ _ _	
		IT _ _ _ _ _	
SIC	cod.	IT _ _ _ _ _	denominazione
		IT _ _ _ _ _	
		IT _ _ _ _ _	
ZSC	cod.	IT 8050031	MONTI SOPRANO E MONTE VESOLE
		IT _ _ _ _ _	
		IT _ _ _ _ _	
ZPS	cod.	IT 8050053	MONTI SOPRANO, VESOLE E GOLE DEL FIUME CALORE SALERNITANO
		IT _ _ _ _ _	
		IT _ _ _ _ _	
<p>E' stata presa visione degli Obiettivi di Conservazione, delle Misure di Conservazione, e/o del Piano di Gestione del Sito/i Natura 2000 ? <input checked="" type="checkbox"/> Si <input type="checkbox"/> No</p> <p>Citare, gli atti consultati: "Misure di conservazione dei SIC per la designazione delle ZSC della Rete Natura 2000 della Regione Campania", approvate con Decreto Dirigenziale n.51 del 26.10.2016 e pubblicate sul BURC della Regione Campania n.71 del 31.10.2016</p>			
<p>2.1 - Il P/P/P/I/A interessa aree naturali protette nazionali o regionali?</p> <p><input checked="" type="checkbox"/> Si <input type="checkbox"/> No</p>		<p>Aree Protette ai sensi della Legge 394/91: EUAP _ _ _ _ _</p> <p>Ente Parco nazionale del Cilento, Vallo di Diano ed Alburni</p> <p>Eventuale nulla osta/autorizzazione/parere rilasciato dell'Ente Gestore dell'Area Protetta (diverso dal Sentito e se disponibile e già rilasciato):DA RILASCIARE.....</p>	
<p>2.2 - Per P/P/P/I/A esterni ai siti Natura 2000:</p>			
<p>- Sito cod. IT _ _ _ _ _ distanza dal sito: (_ metri)</p> <p>- Sito cod. IT _ _ _ _ _ distanza dal sito: (_ metri)</p>			
<p>Tra i siti Natura 2000 indicati e l'area interessata dal P/P/P/I/A, sono presenti elementi di discontinuità o</p>			



ALLEGATO 1

barriere fisiche di origine naturale o antropica (es. diversi reticoli idrografici, centri abitati, infrastrutture ferroviarie o stradali, zone industriali, etc.)??

☐ Si ☐ No

Descrivere:

.....
.....

SEZIONE 3 – DESCRIZIONE E DECODIFICA DEL P/P/P/I/A DA ASSOGGETTARE A SCREENING

RELAZIONE DESCRITTIVA DETTAGLIATA DEL P/P/P/I/A

L'intervento in parola mira a mitigare le emergenze in atto dovute a recenti fenomeni franosi e movimentazione di massi all'ingresso del centro abitato lungo la strada Monteforte-Roccadaspide, con danni da invasione violenta e/o rischi di forte pericolo sia per la carreggiata stradale che per le abitazioni sottostanti. Il progetto, pertanto, punta a migliorare l'assetto di stabilità e sicurezza di una parte del versante roccioso del territorio a monte del centro abitato del Comune di Monteforte Cilento, quale presupposto per assicurare il risanamento e messa in sicurezza dell'area e delle infrastrutture esistenti.

L'esigenza di intervenire per il risanamento e messa in sicurezza di questa zona è stata affrontata in un contesto volto a ridurre l'impatto ambientale degli interventi, ricorrendo, a tecniche di intervento compatibili con le caratteristiche ambientali in atto. L'intervento assicurerà il conseguimento della messa in sicurezza dell'area interessata da insediamenti abitativi particolarmente esposti a pericoli di crollo di ammassi rocciosi con movimentazione di massi di elevata pezzatura, e conseguente pericolo per la pubblica e privata incolumità. L'intervento medesimo è finalizzato, altresì, alla conservazione ambientale e paesaggistica di una vasta area oramai incolta ed abbandonata, con roccia affiorante, interessata da intensa erosione superficiale e da fenomeni di caduta massi che coinvolge una delle principali arterie di comunicazione, oltre che il serbatoio idrico comunale e l'adiacente insediamento abitativo a ridosso della strada provinciale che collega Monteforte con Roccadaspide. L'intervento proposto conseguirà la **mitigazione del rischio caduta massi** per i pericoli a carattere localizzato ed il generale **miglioramento del rischio** sulla intera porzione di area interessata dal presente progetto, attraverso opere di difesa massi con tecniche capaci di assicurare simultaneamente la stabilità strutturale e la riqualificazione ambientale, paesaggistica a salvaguardia del tessuto urbano inserito nell'area medesima.

In relazione ai tipi di interventi prescelti, si può affermare che essenzialmente si baseranno su opere di protezione superficiale in modo attivo e passivo:

- **pulizia e disgaggi** dei blocchi instabili;
- **difesa massi** passiva (barriere, reti, sistema di monitoraggio).

Le precitate opere saranno concepiti nell'ottica di conservare la conformazione plano-altimetrica esistente, cercando di prevedere interventi che non alterino i caratteri di naturalità esistenti, dando priorità all'utilizzo di tecniche a basso impatto ambientale. L'ubicazione e le tipologie di tali opere sono riportate negli elaborati grafici di progetto allegati. Le tipologie previste consistono in opere di difesa ed altre opere accessorie (cfr. relazione specialistica):

- Ancoraggi
- Disgaggi (circa 1.600 mq di fronte)
- Reti addossate, biostuoie e inerbimenti (circa 4.000 mq di fronte)
- Rete paramassi elastiche (185 ml da h=5mt - 2000kJ)
- Sistema di monitoraggio (32 sensori)

A corredo dei predetti interventi senz'altro andrà realizzato un sistema di monitoraggio dei movimenti di massa del costone e di un relativo Piano di monitoraggio con l'individuazione delle misure da attuare da parte degli Enti Competenti al superamento dei diversi valori di soglia (cfr. relazione specialistica).

ALLEGATO 1

3.1 - Documentazione: allegati tecnici e cartografici a scala adeguata

(barrare solo i documenti allegati alla proposta)

<input checked="" type="checkbox"/> File vettoriali/shape della localizzazione dell'P/P/P/I/A <input type="checkbox"/> Carta zonizzazione di Piano/Programma <input type="checkbox"/> Relazione di Piano/Programma <input checked="" type="checkbox"/> Planimetria di progetto e delle eventuali aree di cantiere <input type="checkbox"/> Ortofoto con localizzazione delle aree di P/I/A e eventuali aree di cantiere <input checked="" type="checkbox"/> Documentazione fotografica <i>ante operam</i>	<input type="checkbox"/> Eventuali studi ambientali disponibili <input type="checkbox"/> Altri elaborati tecnici: <input type="checkbox"/> Altri elaborati tecnici: <input type="checkbox"/> Altri elaborati tecnici: <input type="checkbox"/> Altro: <input type="checkbox"/> Altro:
--	---

SEZIONE 4 - DECODIFICA DEL PIANO/PROGETTO/INTERVENTO/ATTIVITA'

(compilare solo parti pertinenti)

E' prevista trasformazione di uso del suolo?	<input type="checkbox"/> SI	<input checked="" type="checkbox"/> NO	<input type="checkbox"/> PERMANENTE	<input type="checkbox"/> TEMPORANEA
Se, Si , cosa è previsto:				
Sono previste movimenti terra/sbancamenti/scavi?	<input checked="" type="checkbox"/> SI <input type="checkbox"/> NO	Verranno livellate od effettuati interventi di spietramento su superfici naturali?	<input type="checkbox"/> SI <input checked="" type="checkbox"/> NO	
Se, Si , cosa è previsto: ...scavi localizzati, per il solo alloggiamento delle rete paramassi.....		Se, Si , cosa è previsto:		
Sono previste aree di cantiere e/o aree di stoccaggio materiali/terreno asportato/etc.? <input checked="" type="checkbox"/> SI <input type="checkbox"/> NO		Se, Si , cosa è previsto:Aree di cantiere adibite a deposito esterne all'area Natura 2000.....		

ALLEGATO 1

E' necessaria l'apertura o la sistemazione di piste di accesso all'area?		<input type="checkbox"/> SI <input checked="" type="checkbox"/> NO	Le piste verranno ripristinate a fine dei lavori/attività?	<input type="checkbox"/> SI <input type="checkbox"/> NO
Se, Si , cosa è previsto:		Se, Si , cosa è previsto:		
.....			
.....			
E' previsto l'impiego di tecniche di ingegneria naturalistica e/o la realizzazione di interventi finalizzati al miglioramento ambientale?		Se, Si , descrivere:		
<input type="checkbox"/> SI <input checked="" type="checkbox"/> NO			
Specie vegetali	E' previsto il taglio/esbosco/rimozione di specie vegetali?	Se, Si , descrivere:		
	<input type="checkbox"/> SI <input checked="" type="checkbox"/> NO		
La proposta è conforme alla normativa nazionale e/o regionale riguardante le specie vegetali alloctone e le attività di controllo delle stesse (es. eradicazione)?		Sono previsti interventi di piantumazione/rinverdimento/messa a dimora di specie vegetali?		
<input type="checkbox"/> SI <input type="checkbox"/> NO		<input type="checkbox"/> SI <input checked="" type="checkbox"/> NO		
		Se, Si , cosa è previsto:		
			
			
		Indicare le specie interessate:		

ALLEGATO 1

Specie animali	<p>La proposta è conforme alla normativa nazionale e/o regionale riguardante le specie animali alloctone e la loro attività di gestione?</p> <p><input type="checkbox"/> SI</p> <p><input type="checkbox"/> NO</p>	<p>Sono previsti interventi di controllo/immissione/ripopolamento/allevamento di specie animali o attività di pesca sportiva?</p> <p><input type="checkbox"/> SI</p> <p><input checked="" type="checkbox"/> NO</p> <p><input type="checkbox"/></p> <p>Se, Si, cosa è previsto:</p> <p>.....</p> <p>.....</p> <p>.....</p> <p>Indicare le specie interessate:</p>	
	Mezzi meccanici	<p>Mezzi di cantiere o mezzi necessari per lo svolgimento dell'intervento</p>	<ul style="list-style-type: none"> ➤ Pale meccaniche, escavatrici, o altri mezzi per il movimento terra: mini escavatori e martelli pneumatici ➤ Mezzi pesanti (Camion, dumper, autogru, gru, betoniere, asphaltatori, rulli compressori): ➤ Mezzi aerei o imbarcazioni (elicotteri, aerei, barche, chiatte, draghe, pontoni):
Fonti di inquinamento e produzione di rifiuti	<p>La proposta prevede la presenza di fonti di inquinamento (luminoso, chimico, sonoro, acquatico, etc.) o produzione di rifiuti?</p> <p><input checked="" type="checkbox"/> SI</p> <p><input type="checkbox"/> NO</p>	<p>La proposta è conforme alla normativa nazionale e/o regionali di settore?</p> <p><input checked="" type="checkbox"/> SI <input type="checkbox"/> NO</p> <p>Descrivere: Emissioni di gas di scarico dei motori ed inquinamento acustico prodotto dalle macchine e dai mezzi di cantiere. Pertanto si prevede l' utilizzo di veicoli omologati CEE e macchinari con potenza acustica certificata nei limiti CEE</p>	
Interventi edilizi		<p><input type="checkbox"/> Permesso a costruire</p> <p><input type="checkbox"/> Permesso a costruire in sanatoria</p> <p><input type="checkbox"/> Condono</p> <p><input type="checkbox"/> DIA/SCIA</p> <p><input type="checkbox"/> Altro</p>	<p>Estremi provvedimento o altre informazioni utili:</p> <p>.....</p> <p>.....</p> <p>.....</p>
<p>Per interventi edilizi su strutture preesistenti</p> <p>Riportare il titolo edilizio in forza al quale è stato realizzato l'immobile e/o struttura oggetto di intervento</p>			

ALLEGATO 1

[illegible]

ALLEGATO 1

Anno: ____	Gennaio	Febbraio	Marzo	Aprile	Maggio	Giugno	Luglio	Agosto	Settembre	Ottobre	Novembre	Dicembre
1° sett.												
2° sett.												
3° sett.												
4° sett.												

Anno: ____	Gennaio	Febbraio	Marzo	Aprile	Maggio	Giugno	Luglio	Agosto	Settembre	Ottobre	Novembre	Dicembre
1° sett.												
2° sett.												
3° sett.												
4° sett.												

Ditta/Società	Proponente/ Professionista incaricato	Firma e Timbro	Luogo e data
Comune di Monteforte Cilento	Dr. For. Gabriele Madaio		Castelcivita 25.02.2023

(compilare solo le parti necessarie in relazione alla tipologia della proposta)

Campania

Google Street View

nov 2022

Vedi altre date



Data dell'immagine: nov 2022 © 2023 Google



FOTO N.1: l'intervento proposto riguarda il completamento di una rete paramassi già esistente (freccia gialla). L'intervento si rende necessario per proteggere le abitazioni posizionate sotto il costone roccioso (freccia rossa).



UBICAZIONE RETE PARAMASSI E
CONFINE AREA RETE NATURA 2000

ZSCIT8050031

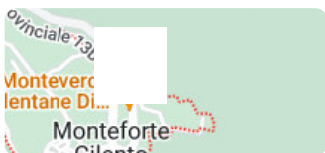
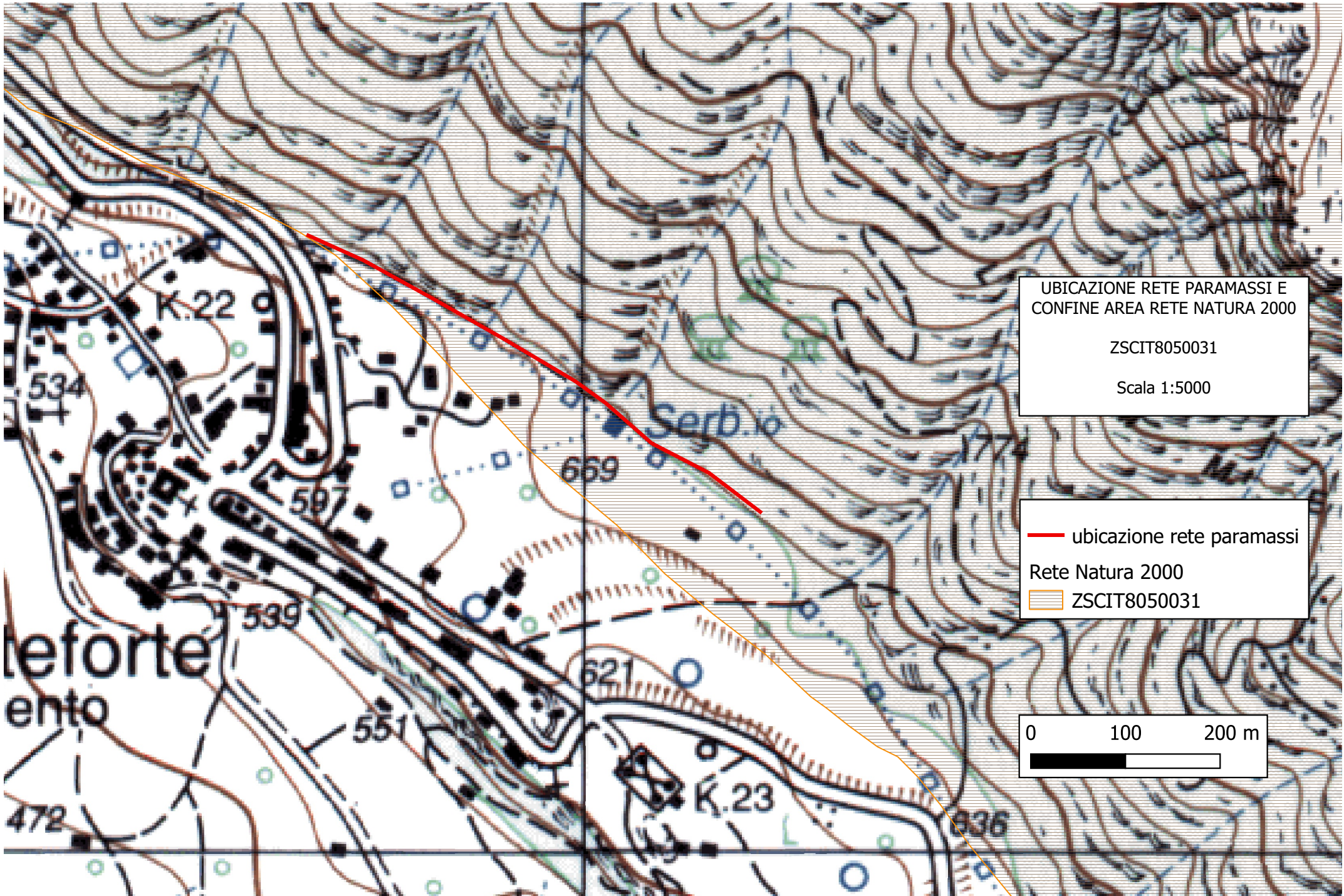
Scala 1:5000

— ubicazione rete paramassi

Rete Natura 2000

▬ ZSCIT8050031

0 100 200 m



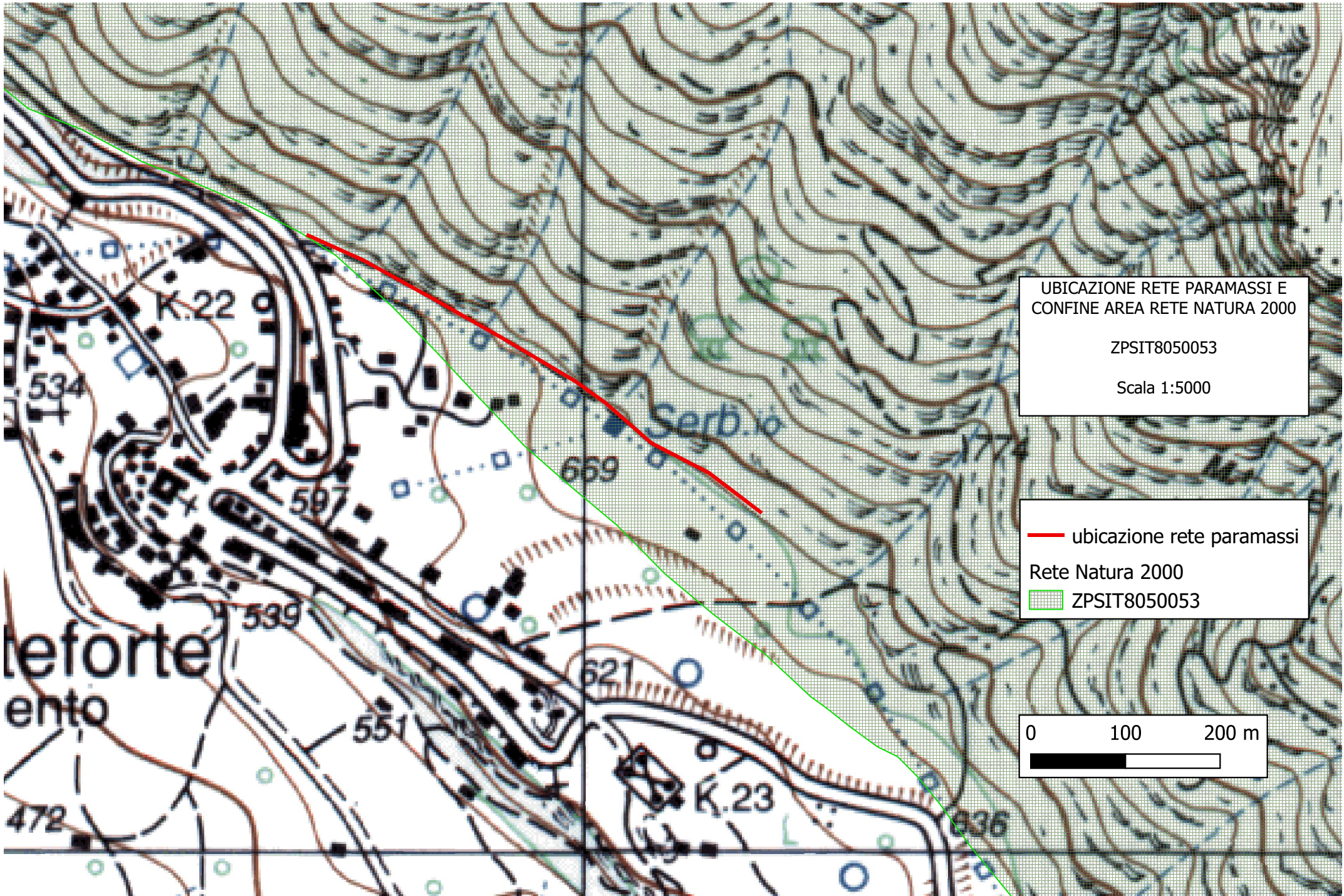

UBICAZIONE RETE PARAMASSI E
CONFINE AREA RETE NATURA 2000

ZPSIT8050053

Scala 1:5000

— ubicazione rete paramassi

Rete Natura 2000

▭ ZPSIT8050053

0 100 200 m



MISURE DI CONSERVAZIONE DEL SIC

IT8050031 “Monte Soprano e Monte Vesole”

1. Introduzione

Le misure di conservazione e gli indirizzi di gestione definiti nel presente documento si applicano al SIC IT8050031 “Monte Soprano e Monte Vesole”, ai fini della designazione come Zona Speciale di Conservazione (ZSC) ai sensi della Direttiva 92/43/CEE relativa alla conservazione degli habitat naturali e seminaturali e della flora e della fauna selvatiche.

2. Perimetrazione e formulario

La cartografia indicante il perimetro del SIC ed il formulario descrittivo comprensivo dell'elenco degli habitat e delle specie di importanza comunitaria sono disponibili sul sito WEB all'indirizzo:

<http://www.minambiente.it/pagina/schede-e-cartografie>

3. Obiettivi di conservazione

È obiettivo primario di conservazione il mantenere o il migliorare lo stato di conservazione degli habitat e delle specie che nel formulario del sito, nelle tabelle 3.1 e 3.2, alla voce “valutazione globale” sono classificate A o B.

È obiettivo secondario di conservazione il mantenere o il migliorare lo stato di conservazione degli habitat e delle specie che nel formulario del sito, nelle tabelle 3.1 e 3.2, alla voce “valutazione globale” sono classificate C.

Gli obiettivi di conservazione non considerano gli habitat e le specie che nel formulario del sito, nelle tabelle 3.1 e 3.2, alla voce “valutazione globale” non sono classificati, perché presenti nel sito in modo non significativo.

Obiettivi specifici di conservazione sono:

- definire il reale stato di conservazione di habitat e specie indicate in tabella;
- rendere compatibile con le esigenze di conservazione la fruibilità del sito e le attività agro-silvo-pastorali;
- sviluppare attività economiche sostenibili che garantiscano nel tempo lo stato di conservazione delle specie e degli habitat

Codice Habitat	Descrizione habitat	Valutazione globale
5330	Arbusteti termo-mediterranei e pre-desertici	B
6210	Formazioni erbose secche seminaturali e facies coperte da cespugli su substrato calcareo (<i>Festuco-Brometalia</i>)	B
6210pf	Formazioni erbose secche seminaturali e facies coperte da cespugli su substrato calcareo (<i>Festuco-Brometalia</i>) (*stupenda fioritura di orchidee)	B
6220	* Percorsi substeppici di graminacee e piante annue dei <i>Thero-Brachypodietea</i>	B
8210	Pareti rocciose calcaree con vegetazione casmofitica	B
8310	Grotte non ancora sfruttate a livello turistico	A
91M0	Foreste Pannonico-Balcaniche di Cerro e Rovere	A
9260	Foreste di <i>Castanea sativa</i>	B
9340	Foreste di <i>Quercus ilex</i> e <i>Quercus rotundifolia</i>	B

Gruppo	Specie	Valutazione globale
A	<i>Bombina pachipus</i>	A
A	<i>Salamandrina terdigitata</i>	A
I	<i>Cerambyx cerdo</i>	A
M	<i>Canis lupus</i>	B
M	<i>Miniopterus schreibersii</i>	B
M	<i>Myotis blythii</i>	A
M	<i>Myotis emarginatus</i>	A
M	<i>Myotis myotis</i>	A
M	<i>Rhinolophus euryale</i>	A
M	<i>Rhinolophus ferrumequinum</i>	B
M	<i>Rhinolophus hipposideros</i>	B
R	<i>Elaphe quatuorlineata</i>	B

4. Pressioni e minacce

Le pressioni e le minacce sul SIC sono individuate in:

A - Agricoltura

A02 - Modifica delle pratiche colturali (incluso l'impianto di colture perenni non legnose)

Rhinolophus ferrumequinum, *Rhinolophus euryale*, *Myotis emarginatus*, *Elaphe quatuorlineata*

A04 - Pascolo

5330, 6210, 6210pf, 6220, *Rhinolophus ferrumequinum*, *Myotis blythii*, *Myotis myotis*

A07 - Uso di biocidi, ormoni e prodotti chimici

9260, *Salamandrina terdigitata*, *Rhinolophus hipposideros*, *Rhinolophus ferrumequinum*,
Rhinolophus euryale, *Myotis blythii*, *Myotis emarginatus*, *Myotis myotis*, *Elaphe quatuorlineata*

B - Sivicoltura

B01 - Piantagione su terreni non forestati (aumento dell'area forestale, es. piantagione su prateria, brughiera)

5330, 6210, 6210pf, 6220

B02 - Gestione e uso di foreste e piantagioni

91M0, 9260, 9340, *Salamandrina terdigitata*, *Cerambyx cerdo*, *Myotis myotis*,
Elaphe quatuorlineata

B06 - Pascolamento all'interno del bosco

91M0, 9260, 9340

B07 - Attività forestali non elencate (es. erosione causata dal disboscamento, frammentazione)

Cerambyx cerdo

C - Miniere, estrazione di materiali e produzione di energia

C01 - Miniere e cave

8210

C03 - Uso di energia rinnovabile abiotica

5330, 6210, 6210pf, 6220

D - Trasporti e corridoi di servizio

D01 - Strade, sentieri e ferrovie

6210, 6210pf, 6220, *Salamandrina terdigitata*, *Rhinolophus ferrumequinum*, *Myotis blythii*, *Myotis myotis*, *Elaphe quatuorlineata*

D05 - Miglior accesso ai siti
8310

F - Utilizzo delle risorse biologiche diverso dall'agricoltura e selvicoltura

F03 - Caccia e prelievo di animali (terrestri)
Canis lupus

F04 - Prelievo/raccolta di flora in generale
6210, 6210pf, 6220, 8210

G - Disturbo antropico

G01 - Sport e divertimenti all'aria aperta, attività ricreative
6210, 6210pf, 6220, 8210, 8310, *Rhinolophus hipposideros*, *Rhinolophus ferrumequinum*,
Rhinolophus euryale, *Myotis blythii*, *Miniopterus schreibersii*, *Myotis myotis*

G02 - Strutture per lo sport e il tempo libero
6210, 6210pf

G05 - Altri disturbi e intrusioni umane
Cerambyx cerdo, *Rhinolophus hipposideros*, *Rhinolophus ferrumequinum*, *Rhinolophus euryale*,
Myotis blythii, *Miniopterus schreibersii*, *Myotis emarginatus*, *Myotis myotis*

I - Specie invasive, specie problematiche e inquinamento genetico

I01 - Specie esotiche invasive (animali e vegetali)
8210, 9260

J - Modifica degli ecosistemi naturali

J01 - Fuoco e soppressione del fuoco
5330, 6210, 6210pf, 6220, 91M0, 9260, 9340, *Cerambyx cerdo*, *Elaphe quatuorlineata*

J02 - Cambiamenti delle condizioni idrauliche indotti dall'uomo
8310, *Salamandrina terdigitata*

J03 - Altre modifiche agli ecosistemi
Salamandrina terdigitata, *Cerambyx cerdo*, *Elaphe quatuorlineata*

K - Processi naturali biotici e abiotici (esclusi gli eventi catastrofici)

K01 - Processi naturali abiotici (lenti)
Salamandrina terdigitata

K02 - Evoluzione delle biocenosi, successione (inclusa l'avanzata del cespuglieto)
5330, 6210, 6210pf, 6220, *Cerambyx cerdo*

K03 - Relazioni faunistiche interspecifiche
Salamandrina terdigitata, *Canis lupus*

L - Eventi geologici e catastrofi naturali

L05 - Collasso di terreno, smottamenti
8210

Altro

mancanza di dati quali-quantitativi su habitat di all. A e specie di all. B del DPR 357/97 e succ.mm.ii.;

5. Misure di conservazione

Le seguenti misure si aggiungono alle disposizioni nazionali e regionali in materia di conservazione e tutela della biodiversità; qualora diversamente disposto, tra quanto riportato in queste misure e quanto previsto in altri provvedimenti normativi, si intende applicare le misure più restrittive.

Le seguenti misure si applicano in tutto il territorio del SIC; nel caso in cui la misura è accompagnata dal codice di uno o più habitat tra parentesi, essa si applica solo alla porzione di territorio occupata dall'habitat.

5.1 Misure regolamentari ed amministrative

Nel territorio del SIC ricadente nel Parco Nazionale del Cilento, Vallo di Diano e Alburni sono in vigore le "Norme di Attuazione del Piano del Parco" di cui alla Delibera di Giunta Regionale della Campania N. 617 del 13 aprile 2007.

Inoltre, in tutto il territorio del SIC si applicano i seguenti obblighi e divieti:

- è fatto divieto di abbattimento ed asportazione di alberi vetusti e senescenti, parzialmente o

totalmente morti. Laddove non sia possibile adottare misure di carattere alternativo all'abbattimento è comunque fatto obbligo di rilasciare parte del tronco in piedi per un'altezza di circa m 1,6 e di rilasciare il resto del fusto e della massa legnosa risultante in loco per un volume pari almeno al 50%, mentre il restante volume potrà essere destinato al diritto di legnatico disciplinato dal soggetto gestore dei diritti collettivi locali (91M0, 9260, 9340)

- è fatto divieto di accesso con veicoli motorizzati al di fuori dei tracciati carrabili, fatta eccezione per i mezzi di soccorso, di emergenza, di gestione, vigilanza e ricerca per attività autorizzate o svolte per conto del soggetto gestore, delle forze di polizia, dei vigili del fuoco e delle squadre antincendio, dei proprietari dei fondi privati per l'accesso agli stessi, degli aventi diritto in quanto titolari di attività autorizzate dal soggetto gestore e/o impiegati in attività dei fondi privati e pubblici
- è fatto divieto di alterare, distruggere, calpestare, prelevare e danneggiare anche parzialmente le piante per una fascia di rispetto di 200 metri dall'ingresso della cavità (8310)
- è fatto divieto di arrampicata libera al di fuori delle vie attrezzate e su vie attrezzate non previste dal piano di gestione e/o autorizzate dal soggetto gestore e sottoposte a Valutazione di Incidenza (8210)
- è fatto divieto di asportazione, danneggiamento e distruzione anche parziale di concrezioni, animali e piante vive o morte reperti fossili, antropologici, archeologici, paleontologici, ad eccezione delle attività svolte a fini di ricerca scientifica, autorizzate dal soggetto gestore (8310)
- è fatto divieto di coltivazione, bruciatura, irrigazione, ed uso di prodotti fitosanitari, ammendanti, diserbanti, concimi chimici (6210, 6210pf, 6220)
- è fatto divieto di eradicazione di individui arborei adulti o senescenti e/o ceppaie vive o morte salvo che negli interventi di lotta e/o eradicazione di specie alloctone invasive (9260)
- è fatto divieto di forestazione nelle aree occupate da questo habitat (6210, 6210pf, 6220)
- è fatto divieto di ingresso nelle grotte. Il soggetto gestore può autorizzare l'accesso per scopo esplorativo, di ricerca e di formazione
- è fatto divieto di installazione di nuovi impianti fotovoltaici montati sul suolo (5330, 6210, 6210pf, 6220)
- è fatto divieto di miglioramento del pascolo attraverso l'uso di specie foraggiere a scopo produttivo (6210, 6210pf, 6220)
- è fatto divieto di modifica della destinazione d'uso delle aree occupate da questo habitat (6210, 6210pf, 6220)
- è fatto divieto di ostruzione e/o occlusione delle cavità e grotte naturali (8310)
- è fatto divieto di pascolo di equini (6210, 6210pf)
- è fatto divieto di pulizia dei fontanili al di fuori del periodo compreso tra il 1 agosto e il 30 settembre
- è fatto divieto di raccolta e di danneggiamento di tutte le specie vegetali caratteristiche di questo habitat con particolare riferimento a tutte le specie appartenenti alla famiglia delle Orchidaceae (6210pf, 6220)
- è fatto divieto di raccolta e di danneggiamento di tutte le specie vegetali riportate nella "Combinazione fisionomica di riferimento" in accordo al Manuale Italiano di interpretazione degli habitat della Direttiva 92/43/CEE (<http://vnr.unipg.it/habitat/index.jsp>) (8210)
- è fatto divieto di realizzazione di interventi atti allo sfruttamento turistico o per altro scopo delle grotte (passerelle, impianti di illuminazione, etc) (8310)
- è fatto divieto di realizzazione di strutture permanenti per il ricovero degli animali (6210, 6210pf, 6220)
- è fatto obbligo di conversione ad alto fusto dei cedui invecchiati (età media pari almeno al doppio del turno di taglio) di proprietà pubblica, fatte salve esigenze di difesa idrogeologica (91M0, 9260, 9340)
- è fatto divieto di rimozione dei fontanili e della loro ristrutturazione in modalità diverse da quelle indicate dal piano di gestione
- in caso di pulizia di fontanili è fatto obbligo di intervenire esclusivamente con strumenti a mano e lasciando la vegetazione rimossa nei pressi del fontanile
- per il bestiame oggetto di monticazione e/o transumanza è fatto divieto di effettuare i trattamenti antiparassitari meno di 20 giorni prima della data di movimentazione verso le zone montane

5.2 Misure contrattuali

Il soggetto gestore avvierà le seguenti azioni:

- accordi con gli allevatori per la difesa attiva e passiva del bestiame da *Canis lupus*
- accordi con soggetti gestori delle aree soggette a pascolo per la programmazione delle attività pastorali (6210, 6210pf, 6220)
- accordi con soggetti impegnati nelle attività turistiche e ricreative (arrampicata, free climbing, deltaplano, parapendio, ecc.) per l'utilizzo delle pareti rocciose (8210)
- accordi con la Comunità Montana per l'utilizzo degli operai idraulico forestali in interventi di manutenzione dei sentieri e di gestione degli habitat

5.3 Azioni e indirizzi di gestione

Il soggetto gestore avvierà le seguenti azioni:

- realizzazione della carta degli habitat di allegato A del DPR n. 357/97;
- monitoraggio della presenza e dello stato di conservazione degli habitat;
- monitoraggio della presenza e dello stato di conservazione delle specie di allegato B del DPR n. 357/97 e di uccelli delle praterie montane, delle faggete e delle rupi.
- controllo del fenomeno dei cani vaganti
- favorire il mantenimento dell' habitat attraverso il controllo dei processi dinamici secondari (6210, 6210pf, 6220)
- favorire la presenza di siepi naturali e dei muri a secco
- incentivare il mantenimento di fontanili, abbeveratoi e altre strutture per l'abbeverata del bestiame al pascolo
- incentivazione di forme di manutenzione e recupero degli edifici compatibili con le esigenze di conservazione dei chiroteri
- miglioramento dell'habitat della specie *Salamandrina terdigitata*, *Bombina pachipus*
- monitoraggio genetico dell'ibridizzazione e/o della variabilità *Bombina pachipus*
- eventuale reintroduzione di *Bombina pachipus*
- regolamentazione dell'esercizio di attività turistiche e ricreative (arrampicata, free climbing, deltaplano, parapendio, ecc.) per l'utilizzo delle pareti rocciose

5.4 Deroghe

Le suddette misure possono essere derogate per imperanti motivi di incolumità pubblica a seguito di Valutazione di Incidenza.

Altresì, possono essere derogate per interventi tesi ad assicurare o migliorare lo stato di conservazione degli Habitat di allegato A del DPR n. 357/97 e delle Specie di allegato B del DPR n. 357/97, secondo quanto previsto dal Piano di Gestione del sito o a seguito del verificarsi di eventi imprevisti che ne possano mettere a rischio la conservazione.

Le attività di ricerca in deroga alle suddette misure sono consentite previa acquisizione dell'autorizzazione del Soggetto gestore.

6 Piano di gestione

Il soggetto gestore è tenuto all'elaborazione del piano di gestione, il quale affiancherà, ed eventualmente modificherà, le presenti misure di conservazione.

Il piano di gestione deve comprendere anche:

- il monitoraggio delle specie alloctone e la redazione di un eventuale piano di eradicazione
- la redazione di un regolamento per le attività speleologiche, l'esplorazione e la ricerca in grotta (8310)
- la regolamentazione dell'accesso e calpestio al di fuori dei tracciati esistenti (6220)
- misure da concordare con gli Enti preposti in relazione ad eventuali norme antincendio che confliggono con le esigenze di conservazione degli habitat e/o specie (5330, 91M0, 9260, 9340)
- misure prescrittive ai PAF e ai progetti di taglio per il mantenimento e/o il miglioramento dello stato di conservazione della popolazione di *erembyx cerdo*, *Rhinolophus hipposideros*, *Rhinolophus ferrumequinum*, *Rhinolophus euryale*, *Myotis blythii*, *Miniopterus schreibersii*, *Myotis emarginatus*, *Myotis myotis* e dell'habitat 91M0, 9260, 9340
- misure prescrittive ai regolamenti per l'uso dei pascoli ai sensi della Legge 11/1996 e succ.mm.ii. per il mantenimento e/o il miglioramento dello stato di conservazione degli habitat (5330, 6210, 6210pf, 6220)
- misure prescrittive a piani e progetti di taglio forestali per favorire la diversità di specie arboree e delle classi di età (9260)
- regolamentazione delle azioni di pulizia, disgaggio, rimozione di massi isolati e suscettibili al crollo, taglio della vegetazione e successiva messa in sicurezza delle pareti (8210)



NATURA 2000 - STANDARD DATA FORM

For Special Protection Areas (SPA),
Proposed Sites for Community Importance (pSCI),
Sites of Community Importance (SCI) and
for Special Areas of Conservation (SAC)

SITE IT8050031

SITENAME Monte Soprano e Monte Vesole

TABLE OF CONTENTS

- [1. SITE IDENTIFICATION](#)
- [2. SITE LOCATION](#)
- [3. ECOLOGICAL INFORMATION](#)
- [4. SITE DESCRIPTION](#)
- [5. SITE PROTECTION STATUS](#)
- [6. SITE MANAGEMENT](#)
- [7. MAP OF THE SITE](#)

1. SITE IDENTIFICATION

1.1 Type	1.2 Site code Back to top
B	IT8050031

1.3 Site name

Monte Soprano e Monte Vesole

1.4 First Compilation date	1.5 Update date
2001-06	2013-10

1.6 Respondent:

Name/Organisation:	Regione Campania, Assessorato all'Ecologia e alla Tutela dell'Ambiente, AGC 05, Settore Ecologia
Address:	Via Arenella 104 - 80128 Napoli
Email:	ac.esposito@maildip.regione.campania.it

Date site proposed as SCI:	2001-06
Date site confirmed as SCI:	No data
Date site designated as SAC:	No data
National legal reference of SAC designation:	No data

2. SITE LOCATION

[Back to top](#)

			1418.5			C		C		B		B
--	--	--	--------	--	--	---	--	---	--	---	--	---

- **PF:** for the habitat types that can have a non-priority as well as a priority form (6210, 7130, 9430) enter "X" in the column PF to indicate the priority form.
- **NP:** in case that a habitat type no longer exists in the site enter: x (optional)
- **Cover:** decimal values can be entered
- **Caves:** for habitat types 8310, 8330 (caves) enter the number of caves if estimated surface is not available.
- **Data quality:** G = 'Good' (e.g. based on surveys); M = 'Moderate' (e.g. based on partial data with some extrapolation); P = 'Poor' (e.g. rough estimation)

3.2 Species referred to in Article 4 of Directive 2009/147/EC and listed in Annex II of Directive 92/43/EEC and site evaluation for them

[illegible]

M	1303	Rhinolophus hipposideros			p				R	DD	C	B	C	B
A	1175	Salamandrina terdigitata			p				R	DD	C	A	C	A
B	A155	Scolopax rusticola			w				C	DD	C	B	C	B
B	A285	Turdus philomelos			w				C	DD	C	B	C	B

- **Group:** A = Amphibians, B = Birds, F = Fish, I = Invertebrates, M = Mammals, P = Plants, R = Reptiles
- **S:** in case that the data on species are sensitive and therefore have to be blocked for any public access enter: yes
- **NP:** in case that a species is no longer present in the site enter: x (optional)
- **Type:** p = permanent, r = reproducing, c = concentration, w = wintering (for plant and non-migratory species use permanent)
- **Unit:** i = individuals, p = pairs or other units according to the Standard list of population units and codes in accordance with Article 12 and 17 reporting (see [reference portal](#))
- **Abundance categories (Cat.):** C = common, R = rare, V = very rare, P = present - to fill if data are deficient (DD) or in addition to population size information
- **Data quality:** G = 'Good' (e.g. based on surveys); M = 'Moderate' (e.g. based on partial data with some extrapolation); P = 'Poor' (e.g. rough estimation); VP = 'Very poor' (use this category only, if not even a rough estimation of the population size can be made, in this case the fields for population size can remain empty, but the field "Abundance categories" has to be filled in)

3.3 Other important species of flora and fauna (optional)

Species					Population in the site				Motivation					
Group	CODE	Scientific Name	S	NP	Size		Unit	Cat.	Species Annex		Other categories			
					Min	Max		C R V P	IV	V	A	B	C	D
P		Alnus cordata						P				X		
P		Armeria macropoda						P				X		
P		Asperula calabra						P				X		
I		Boyeria irene						P						X
I		Ceriagrion tenellum						P			X			
R		Chalcides chalcides						R				X		
I		Coenagrion caerulescens						P			X			
R	1284	Coluber viridiflavus						C	X					
I		Cordulegaster boltoni						P			X			
M	1363	Felis silvestris						P	X					
A		Hyla italica						R			X			
R		Lacerta bilineata						C					X	
I		Lestes dryas						P					X	
I		Lucanus tetraodon						P						X

I		Onychogomphus forcipatus						P					X	
R	1256	Podarcis muralis						R	X					
R	1250	Podarcis sicula						C	X					
A	1209	Rana dalmatina						R	X					
A	1206	Rana italica						C	X					
A		Salamandra salamandra						R					X	
A	1168	Triturus italicus						C	X					

- **Group:** A = Amphibians, B = Birds, F = Fish, Fu = Fungi, I = Invertebrates, L = Lichens, M = Mammals, P = Plants, R = Reptiles
- **CODE:** for Birds, Annex IV and V species the code as provided in the reference portal should be used in addition to the scientific name
- **S:** in case that the data on species are sensitive and therefore have to be blocked for any public access enter: yes
- **NP:** in case that a species is no longer present in the site enter: x (optional)
- **Unit:** i = individuals, p = pairs or other units according to the standard list of population units and codes in accordance with Article 12 and 17 reporting, (see [reference portal](#))
- **Cat.:** Abundance categories: C = common, R = rare, V = very rare, P = present
- **Motivation categories:** **IV, V:** Annex Species (Habitats Directive), **A:** National Red List data; **B:** Endemics; **C:** International Conventions; **D:** other reasons

4. SITE DESCRIPTION

4.1 General site character

[Back to top](#)

Habitat class	% Cover
N22	5.0
N16	25.0
N09	25.0
N21	10.0
N08	10.0
N18	25.0
Total Habitat Cover	100

Other Site Characteristics

Massiccio appenninico carbonatico interessato da notevole carsismo. Ampi pianori d'altura.

4.2 Quality and importance

Vaste superfici pari ai tre quarti dell'area sono ricoperti da boschi di sempreverdi e di caducifoglie e da arbusteti il che conferisce un buon valore ambientale. Riproduzione in zona del capovaccaio. Probabile presenza del lupo.

4.4 Ownership (optional)

Type	[%]
Public	National/Federal
	0
	State/Province
	0
Local/Municipal	0
	Any Public
	70
Joint or Co-Ownership	0
Private	30

Unknown	0
sum	100

4.5 Documentation

AAVV 2011. I Rapaci diurni della Campania. Monografia n. 10 ASOIM, Napoli. FUSCO L., CANONICO F. E CALIENDO M.F. 2005 The migratory ways of Accipitriformes and Falconiformes in Cilento . Boll. Soc. Nature. Napoli, III, 1-9. LA VALVA V., RICCIARDI M. e CAPUTO G., 1985 - La tutela dell'ambiente in Campania: situazione attuale e proposte. Inf. Bot. Ital., 17 (1-2-3): 144-154.

5. SITE PROTECTION STATUS (optional)

[Back to top](#)

5.1 Designation types at national and regional level:

Code	Cover [%]	Code	Cover [%]	Code	Cover [%]
IT01	100.0				

5.2 Relation of the described site with other sites:

designated at national or regional level:

Type code	Site name	Type	Cover [%]
IT01	P.N. Cilento e Vallo di Diano	/	100.0

6. SITE MANAGEMENT

[Back to top](#)

6.1 Body(ies) responsible for the site management:

Organisation:	Regione Campania
Address:	
Email:	

6.2 Management Plan(s):

An actual management plan does exist:

<input checked="" type="checkbox"/> Yes	Name: Piano di Gestione Link: _____
<input type="checkbox"/> No, but in preparation	
<input type="checkbox"/> No	

6.3 Conservation measures (optional)

D.G.R. n. 2295/2007

7. MAP OF THE SITES

[Back to top](#)

INSPIRE ID:

Map delivered as PDF in electronic format (optional)

☐ Yes ☒ No

Reference(s) to the original map used for the digitalisation of the electronic boundaries (optional).

186-IVSE 186-IINO 186-IIISO 186-IIISE 186-IIINO 186-IIINE 1:25000 UTM



Regione: Campania

Codice sito: IT8050031

Superficie (ha): 5674

Denominazione: Monte Soprano e Monte Vesole

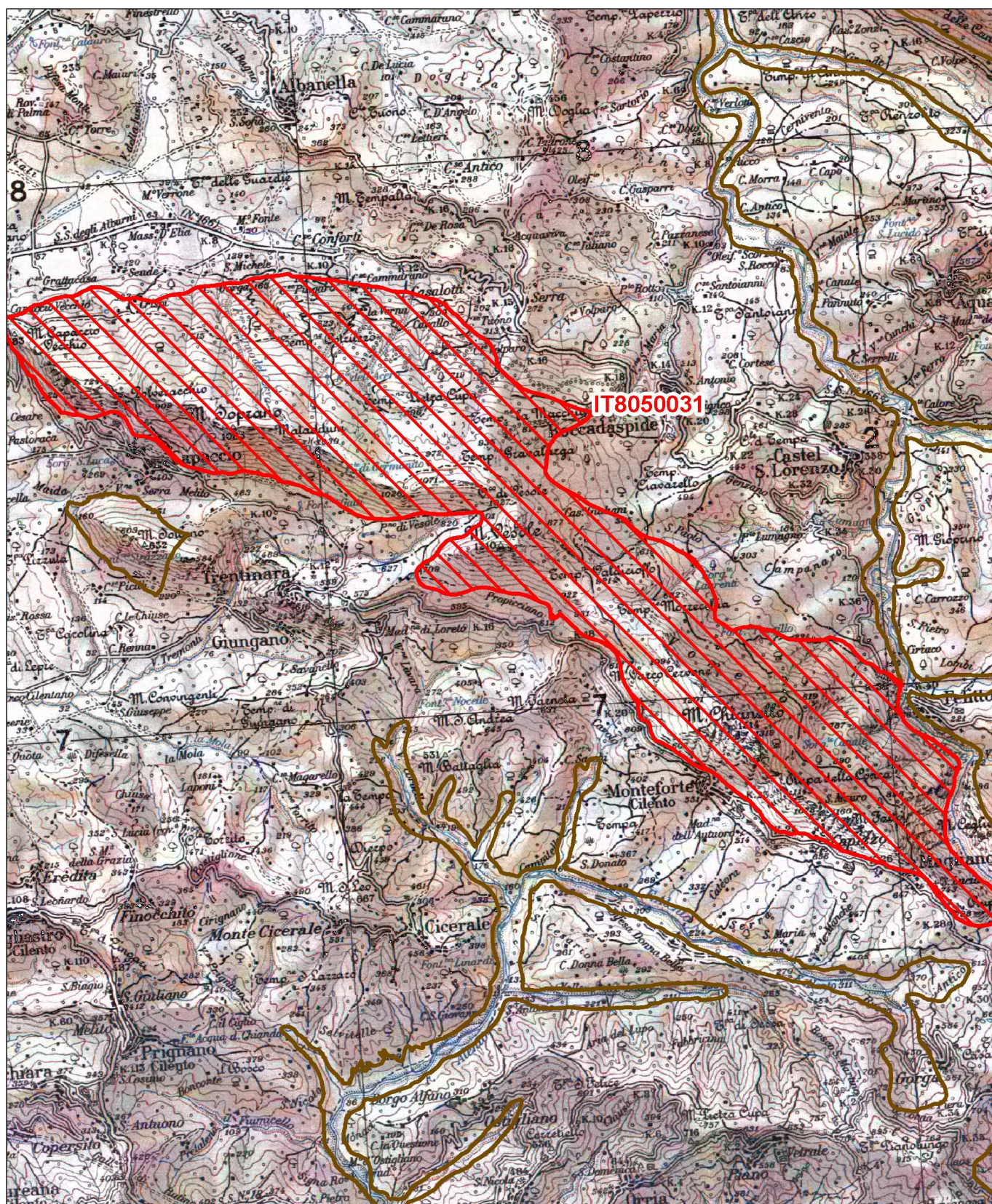

Data di stampa: 06/12/2010

0 1 2 Km

Scala 1:100'000

Legenda

 sito IT8050031

 altri siti

Base cartografica: IGM 1:100'000





NATURA 2000 - STANDARD DATA FORM

For Special Protection Areas (SPA),
Proposed Sites for Community Importance (pSCI),
Sites of Community Importance (SCI) and
for Special Areas of Conservation (SAC)

SITE IT8050053

SITENAME Monti Soprano, Vesole e Gole del Fiume Calore Salernitano

TABLE OF CONTENTS

- [1. SITE IDENTIFICATION](#)
- [2. SITE LOCATION](#)
- [3. ECOLOGICAL INFORMATION](#)
- [4. SITE DESCRIPTION](#)
- [5. SITE PROTECTION STATUS](#)
- [6. SITE MANAGEMENT](#)
- [7. MAP OF THE SITE](#)

1. SITE IDENTIFICATION

1.1 Type A	1.2 Site code IT8050053	Back to top
----------------------	-----------------------------------	-----------------------------

1.3 Site name

Monti Soprano, Vesole e Gole del Fiume Calore Salernitano

1.4 First Compilation date 2003-10	1.5 Update date 2013-10
--	-----------------------------------

1.6 Respondent:

Name/Organisation: Regione Campania, Assessorato all'Ecologia e alla Tutela dell'Ambiente, AGC 05, Settore Ecologia
Address: Via Arenella 104 - 80128 Napoli
Email: ac.esposito@maildip.regione.campania.it

1.7 Site indication and designation / classification dates

Date site classified as SPA:	2003-10
National legal reference of SPA designation	D.G.R. n. 3431 del 12/07/2002

2. SITE LOCATION

2.1 Site-centre location [decimal degrees]:

[Back to top](#)

		298.7			B	B	B	B
9260		896.1			C	C	B	B
92A0		298.7			B	C	B	B
9340		896.1			C	C	B	B

- **PF:** for the habitat types that can have a non-priority as well as a priority form (6210, 7130, 9430) enter "X" in the column PF to indicate the priority form.
- **NP:** in case that a habitat type no longer exists in the site enter: x (optional)
- **Cover:** decimal values can be entered
- **Caves:** for habitat types 8310, 8330 (caves) enter the number of caves if estimated surface is not available.
- **Data quality:** G = 'Good' (e.g. based on surveys); M = 'Moderate' (e.g. based on partial data with some extrapolation); P = 'Poor' (e.g. rough estimation)

3.2 Species referred to in Article 4 of Directive 2009/147/EC and listed in Annex II of Directive 92/43/EEC and site evaluation for them

Species					Population in the site						Site assessment			
G	Code	Scientific Name	S	NP	T	Size		Unit	Cat.	D.qual.	A B C D	A B C		
						Min	Max				Pop.	Con.	Iso.	Glo.
B	A293	Acrocephalus melanopogon			r	1	5	p		P	C	C	C	C
B	A229	Alcedo atthis			p	6	10	p		P	C	C	C	C
A	5357	Bombina pachipus			p				C	DD	C	A	C	A
B	A215	Bubo bubo			p	1	1	p		P	C	C	C	A
M	1352	Canis lupus			p				P	DD	C	B	B	B
B	A224	Caprimulgus europaeus			r	1	5	p		P	C	B	C	B
B	A224	Caprimulgus europaeus			c				R	DD	C	B	C	B
I	1088	Cerambyx cerdo			p				P	DD	C	A	B	A
B	A080	Circus aeruginosus			r	1	1	p		P	C	C	C	C
B	A081	Circus aeruginosus			c				C	DD	C	C	C	C
I	1044	Coenagrion mercuriale			p				P	DD	C	A	C	A
B	A208	Columba palumbus			p				P	DD	C	B	C	B
B	A208	Columba palumbus			c				R	DD	C	B	C	B
B	A208	Columba palumbus			r				P	DD	C	B	C	B
B	A231	Coracias garrulus			r	1	5	p		P	C	C	C	C

[illegible]

M	1303	hipposideros			p				R	DD	C	A	C	B
F	1136	Rutilus rubilio			p				C	DD	C	A	B	A
A	1175	Salamandrina terdigitata			p				R	DD	C	A	B	A
F	6135	Salmo trutta macrostigma			p				R	DD	C	A	B	A
B	A155	Scolopax rusticola			w				C	DD	C	B	C	B
B	A210	Streptopelia turtur			r				P	DD	C	B	C	B
B	A210	Streptopelia turtur			c				P	DD	C	B	C	B
F	5331	Telestes muticellus			p				R	DD	C	A	C	B
B	A285	Turdus philomelos			c				C	DD	C	A	C	A
B	A285	Turdus philomelos			w				C	DD	C	A	C	A
B	A285	Turdus philomelos			r				P	DD	C	A	C	A
B	A287	Turdus viscivorus			r				P	DD	C	B	C	B
B	A287	Turdus viscivorus			c				R	DD	C	B	C	B

3.3 Other important species of flora and fauna (optional)

R		chalcides						R				X		
I		Coenagrion coerulescens						P			X			
I		Coenagrion tenellum						P			X			
R	1284	Coluber viridiflavus						C	X					
I		Cordulegaster boltoni						P			X			
R	1281	Elaphe longissima						R	X					
M	1363	Felis silvestris						V	X					
A		Hyla intermedia						V			X			
A		Hyla italica						R			X			
R		Lacerta bilineata						C			X			
I		Lestes dryas						P						X
R	1292	Natrix tessellata						R	X					
I		Onychogomphus forcipatus						P						X
R	1256	Podarcis muralis						R	X					
R	1250	Podarcis sicula						C	X					
A	1209	Rana dalmatina						R	X					
A	1206	Rana italica						C	X					
A		Salamandra salamandra gigliolii						R			X			
A	1168	Triturus italicus						C	X					

- **Group:** A = Amphibians, B = Birds, F = Fish, Fu = Fungi, I = Invertebrates, L = Lichens, M = Mammals, P = Plants, R = Reptiles
- **CODE:** for Birds, Annex IV and V species the code as provided in the reference portal should be used in addition to the scientific name
- **S:** in case that the data on species are sensitive and therefore have to be blocked for any public access enter: yes
- **NP:** in case that a species is no longer present in the site enter: x (optional)
- **Unit:** i = individuals, p = pairs or other units according to the standard list of population units and codes in accordance with Article 12 and 17 reporting, (see [reference portal](#))
- **Cat.:** Abundance categories: C = common, R = rare, V = very rare, P = present
- **Motivation categories:** IV, V: Annex Species (Habitats Directive), A: National Red List data; B: Endemics; C: International Conventions; D: other reasons

4. SITE DESCRIPTION

[Back to top](#)

4.1 General site character

Habitat class	% Cover
N18	15.0
N21	10.0
N15	5.0

N08	10.0
N09	25.0
N22	5.0
N06	5.0
N16	25.0
Total Habitat Cover	100

Other Site Characteristics

Massiccio appenninico carbonatico, interessato da notevole carsismo; presenza di ampi pianori d'altura. Profonde gole scavate dal Fiume Calore Salernitano.

4.2 Quality and importance

Vegetazione rappresentata da boschi di sempreverdi e di caducifoglie. Presenza di praterie xerofile, miste a coltivazioni. Importante l'avifauna. Interessanti comunità di anfibi, rettili e pesci.

4.5 Documentation

AAVV 2011. I Rapaci diurni della Campania. Monografia n. 10 ASOIM, Napoli. La Valva V., Ricciardi N. e Caputo G., 1985. La tutela dell'ambiente in Campania: situazione attuale e proposte. Inf. Bot. Ital. 17 (1-2-3): 144-154.

5. SITE PROTECTION STATUS (optional)

[Back to top](#)

5.1 Designation types at national and regional level:

Code	Cover [%]	Code	Cover [%]	Code	Cover [%]
IT01	100.0				

5.2 Relation of the described site with other sites:

designated at national or regional level:

Type code	Site name	Type	Cover [%]
IT01	Cilento e Vallo di Diano		100.0

6. SITE MANAGEMENT

[Back to top](#)

6.1 Body(ies) responsible for the site management:

Organisation:	Regione Campania
Address:	
Email:	

6.2 Management Plan(s):

An actual management plan does exist:

<input checked="" type="checkbox"/> Yes	Name: Piano di Gestione Link: _____
<input type="checkbox"/> No, but in preparation	
<input type="checkbox"/>	

☐ No

6.3 Conservation measures (optional)

D.G.R. n. 2295/2007

7. MAP OF THE SITES

[Back to top](#)

INSPIRE ID:

Map delivered as PDF in electronic format (optional)

☐ Yes ☒ No

Reference(s) to the original map used for the digitalisation of the electronic boundaries (optional).

209-ISE 209-INE 209-IISO 209-IISE 209-IINE 1:25000 UTM

Regione: Campania

Codice sito: IT8050053

Superficie (ha): 5974

Denominazione: Monti Soprano, Vesole e Gole del Fiume Calore Salernitano

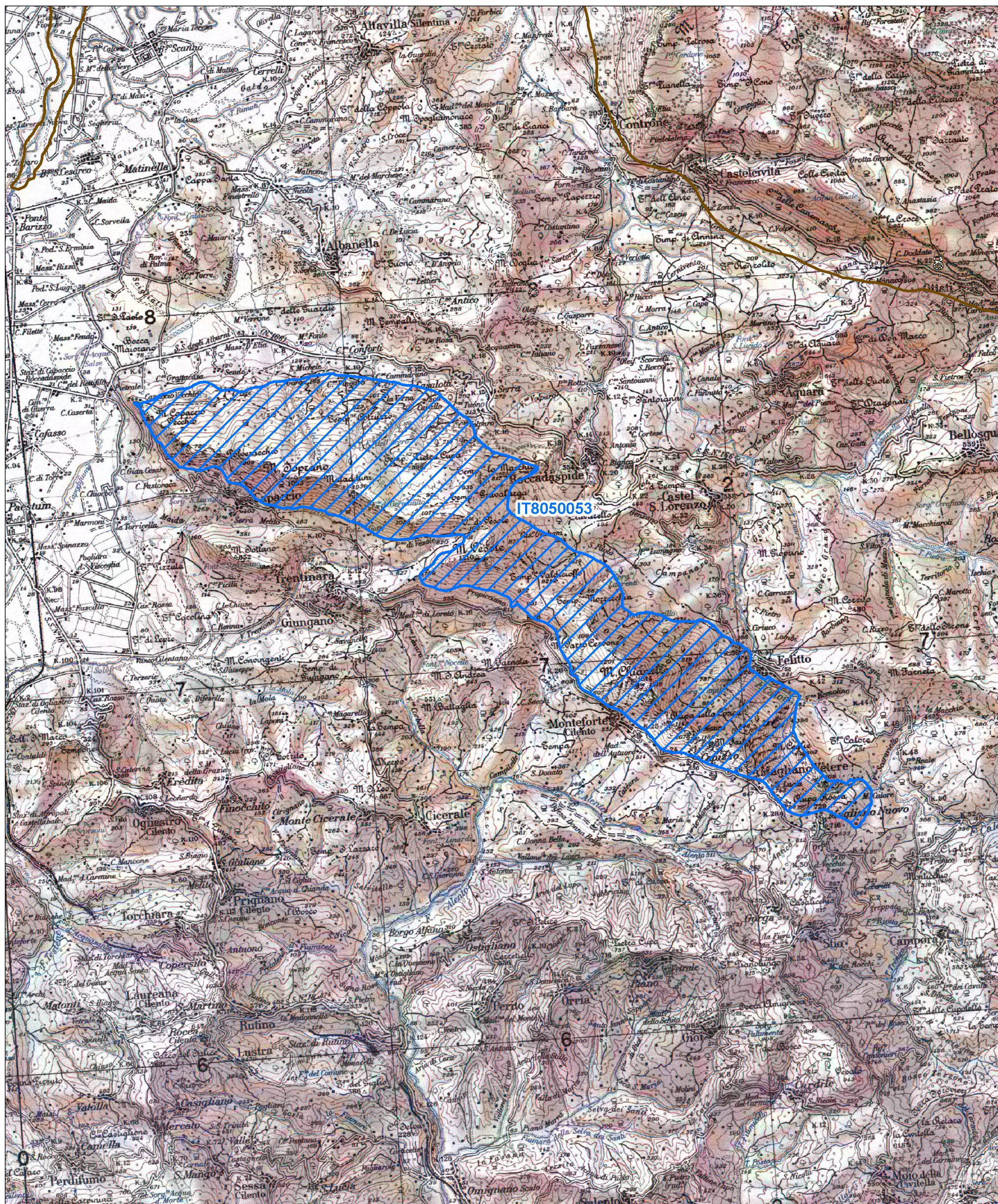

Data di stampa: 29/11/2010

0 1 2 Km

Scala 1:100'000

Legenda

 sito IT8050053

 altri siti

Base cartografica: IGM 1:100'000